



Výroční zpráva

Nadačního fondu pomoci 2015



Nadační fond pomoci je nezávislým subjektem založeným za účelem podpory obětí podvodu, agrese a iracionální byrokracie.

Byl zapsán dne 24. 5. 2012 v nadačním rejstříku vedeném městským soudem v Praze v oddíle N, vložce číslo 915.

*Zakladateli Nadačního fondu pomoci jsou
Karel Janeček a Markéta Sýkorová.*

Výroční zpráva

Nadačního fondu pomoci 2015

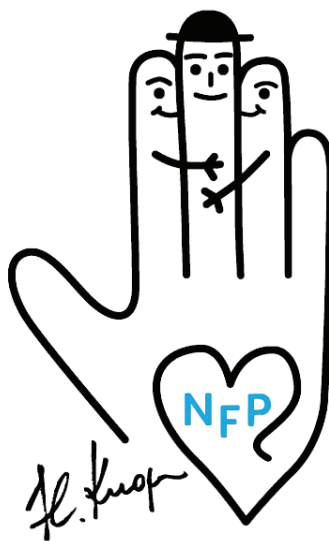

POSLÁNÍ

Posláním Nadačního fondu pomoci je podávat pomocnou ruku obětem podvodu, agrese a iracionální byrokracie.

Pomáháme takovým lidem, kteří se cizí vinou dostali do tíživé životní situace, a to buď formou přímé finanční pomoci nebo systémem crowdfundingu, kdy se na financování projektu podílí i veřejnost.



OBSAH

5	ÚVODNÍ SLOVO
6	MILNÍKY NADAČNÍHO FONDU POMOCI
7	LIDÉ V NADAČNÍM FONDU POMOCI
8	TÝM NADAČNÍHO FONDU POMOCI
8	DALŠÍ SPOLUPRACOVNÍCI NFP
9	JAK POMÁHÁ NADAČNÍ FOND POMOCI
9	PŘEHLED PODPOŘENÝCH FYZICKÝCH OSOB
10	<i>Za dobrý skutek náležitě potrestán</i>
11	<i>Richard Langer a jeho Cena Ď</i>
12	<i>Oběť domácího násilí</i>
14	PŘEHLED PODPOŘENÝCH PRÁVNICKÝCH OSOB
14	<i>Český Ježíšek odepisuje dětem</i>
15	<i>Občanské sdružení Smíšek</i>
17	<i>Crowdfundingové projekty v nadačním fondu pomoci za rok 2015</i>
18	<i>Sbírka pro vážně nemocnou kamarádku</i>
20	<i>Slavata Triatlon Tour, Projekt Být jiný není špatný</i>
22	<i>Terapie v tíživé situaci Český institut biosyntézy, z. s.</i>
23	ZPĚTNÉ VAZBY A REFERENCE NADAČNÍHO FONDU POMOCI
25	PR AKTIVITY NADAČNÍHO FONDU POMOCI
27	PODĚKOVÁNÍ
28	ZPRÁVA REVIZORA NADAČNÍHO FONDU POMOCI

Milí přátelé,

rok 2015 přinesl do Nadačního fondu pomoci spoustu změn. Již čtvrtým rokem jsme podávali pomocnou ruku obětem podvodu, agrese a iracionální byrokracie. V loňském roce jsme se ale chtěli stát moderní organizací, která myslí jak na své žadatele, tak na své donátory. Nadační fond pomoci proto naplno rozjel novou formu dárcovství v České republice, a to pomocí crowdfundingu, kterou jsme se zabývali už od roku 2014. Jedná se o způsob financování, na kterém se podílí veřejnost. Mám velkou radost, že právě Nadační fond pomoci se stal první organizací, která tímto způsobem podporuje jak fyzické osoby, tak i neziskové organizace.

Všechny příspěvky v crowdfundingových sbírkách navyšujeme zlatý řezem, tedy násobkem 1, 618. Můžete si být jisti, že Vaše podpora bude použita tam, kde je jí nejvíce potřeba - na konkrétní projekty našeho Nadačního fondu pomoci, které jste si sami vybrali.

I přes velké změny mám radost, že jedna věc se za poslední rok nezměnila - Vaše chuť podílet se na aktivní změně ve společnosti a pomoci druhým. To se nám potvrdilo nejen ve velkém nárůstu našich fanoušků a podporovatelů na sociálních sítích, ale také v nárůstu částky, kterou se nám za rok 2015 podařilo vybrat. **Ta činila 1 446 747 korun.** A rád bych doplnil ještě jedno číslo, a to **1 731** - to je počet těch, kteří se do našich crowdfundingových sbírek zapojili. O tom, že se nám tento způsob financování podařil rozjet opravdu naplno, svědčí i fakt, že se o Nadační fond pomoci začala zajímat ve velké míře i média.

Věřte, že nás ale takové úspěchy neukonejší a stále vymýšlíme nové a nové projekty, které nás i Vás posouvají dál. Děkujeme Vám všem, že Vás naše projekty zajímají. Děkujeme i Vám, že máte odvahu vyplnit žádost a svůj příběh sdílet s ostatními. A děkujeme i těm z Vás, kterým osud ostatních není lhostejný a že společně s námi podáváte pomocnou ruku!



30 podpořených subjektů:

9 právnických

21 fyzických osob

6 crowdfundingových projektů



Nadační fond pomoci *Karla Jarečka*



Úspěšná soutěž
s Českým Ježíškem



celková částka za NFP

3 194 602,- Kč



Zvýšení počtu odběratelů
newsletteru



Nárůst fanoušků
na Facebooku



Nárůst donátorů

V Nadačním fondu pomoci nás všechny spojuje jedna věc – touha pomáhat druhým a měnit život kolem sebe. Každý člen Nadačního fondu pomoci je specialistou v oblasti, které se ve fondu věnuje. I proto se všichni dále vzdělávají prostřednictvím různých školení a workshopů. Díky tomu můžeme nejen profesionálně zpracovávat žádosti a projekty, ale také přicházet s novými impulsy, kam by měl Nadační fond pomoci směřovat.

ZAKLADATELÉ

Karel Janeček, předseda správní rady

Markéta Sýkorová

SPRÁVNÍ RADA

Karel Janeček

matematik, vizionář, mecenáš, předseda správní rady

„Kvalita života se zvyšuje jak obdarovanému, tak dárci.“

Martin Hausenblas

podnikatel, politik, transformátor veřejného života, člen správní rady

„Celý svět ustoupí, když člověk někam jde.“

Tomáš Slavata

sportovec, patron, společensky odpovědný člověk, člen správní rady

„Snažím se spojit dva rozdílné světy, které naše společnost oddělila a přitom si každý zaslouhuje dostat rovnocennou šanci.“

TÝM NADAČNÍHO FONDU POMOCI



Čestmír Horký - ředitel NFP

Kateřina Piechaczková - vedoucí týmu,
konzultantka NFP

Andrea Bejvlová - konzultantka NFP

Gabriela Sedláčková - PR a komunikace
s veřejností, web a sociální sítě

Andrea Daičová - PR a komunikace
s veřejností, web a sociální sítě

DALŠÍ SPOLUPRACOVNÍCI NFP

Alexandr Stočes - IT administrator

Anna Marková - účetní

Vladka Čechová - grafička

Jan Krouský - advokát
a další stálí spolupracovníci NFP

Nadační fond pomoci byl založen v roce 2012 Karlem Janečkem, který tím rozšířil spektrum svých aktivit o společensky odpovědný sektor. Nadační fond pomoci poskytuje finanční podporu, a to formou přímé pomoci nebo crowdfundingových sbírek. Dále poskytuje také návaznou službu.

V Nadačním fondu pomoci podáváme pomocnou ruku obětem:

- podvodu
- agrese
- iracionální byrokracie

Naší cílovou skupinou jsou fyzické a právnické osoby na území České republiky, které se staly oběťmi ne vlastní vinou, ale cizím zaviněním. Od roku 2015 jsme spustili ve větší míře projekty formou crowdfundingu, a to pro fyzické i právnické osoby a neziskové organizace.

Za rok 2015 jsme podpořili celkem 30 subjektů částkou 3 194 602 korun. Z toho bylo 21 fyzických osob, 9 právnických osob, 6 z nich bylo otevřeno crowdfundingem.

Žadatelé se obraceli na Nadační fond pomoci prostřednictvím žádosti na našich webových stránkách nebo prostřednictvím sociálních sítí.

PŘEHLED PODPOŘENÝCH FYZICKÝCH OSOB

Rádi bychom Vám představili některé z příběhů fyzických osob, které jsme podpořili v roce 2015. Bohužel zde nelze představit všechny, ale na ostatní příběhy se můžete podívat na našich webových stránkách www.nfpomoci.cz.



Zastal se napadené servírky a byl za to náležitě potrestán... aneb jak pan Svoboda k těžkému ublížení na zdraví přišel.

„Právě jsem byl hostem v restauraci, když jsem se stal svědkem napadení tamní servírky jedním z hostů,“ uvádí pan Svoboda k objasnění situace, jak se stal obětí těžkého ublížení na zdraví.

„Důrazně jsem mu řekl, že takhle se k ní chovat nebude a vyzval jsem ho, aby zaplatil útratu.“

Namísto omluvy agresivního zákazníka se však servírka i pan Svoboda dočkali okamžitého útoku. Agresor udeřil pana Svobodu pěstí do obličeje, následkem čehož upadl pan Svoboda na zem. Útočník využil situace a opakovaně kopal napadeného do hlavy a do hrudníku.

Zážitek se stal panu Svobodovi noční můrou. Nejen, že musel vyhledat kvůli neustálému pocitu strachu a špatnému spání psychiatrickou pomoc a nastoupit na dlouhodobou léčbu na psychiatrickou kliniku v Brně (odkud byl aktuálně propuštěn), ale navíc utrpěl závažná zranění, která mu zabraňují vrátit se do běžného pracovního života. Utrpěl otřes mozku, zlomeninu očnice, poranění nervu a drah zrakového nervu, přičemž v levém oku došlo v důsledku zranění k tzv. totální amauróze, tedy ztrátě zraku. Než se jeho zdravotní stav zlepší natolik, aby byl opětovně schopen práce. Pan Svoboda se samozřejmě snažil toto těžké období co nejrychleji překlenout. Právě proto jsme se mu rozhodli pomoci a poskytnout mu nadační příspěvek ve výši 30 000,- Kč, díky kterému byl schopen zaplatit běžné životní náklady.



Cena Ď, založená již podle svého názvu na tom klasickém, českém Ď, je tradiční česká výroční cena určená mecenášům a dobrodincům v oblasti kultury, charity, vědy, vzdělávání a morálních hodnot v ČR. Slavnostní ceremoniál pořádá každoročně Richard Langer, a to s podporou Národního divadla v Praze.

Richard Langer pořádá tuto cenu sám a je závislý na podpoře svých sponzorů. Cena Ď ale pomáhá právě těm, kteří nezištně zlepšují svět kolem sebe a pomáhají ostatním.

Cenu Ď organizuje Richard Langer s rodinou, vše tomuto projektu podřizujeme. Stál je většinu peněz a většinu našeho času. Jsou ale vděční, že po boku s cenou Ď mohou žít – je to jejich životní projekt, který je obohacuje. Svým pracovním životem ale neplánovaně dokazuje, že v téhle zemi může skutečně normální člověk mít svůj sen a ten poctivou cestou realizovat.



Příběhy týraných žen jsou vždy velmi smutné téma. O to smutnější je, že se takové věci dějí neustále kolem nás, za zavřenými dveřmi domácností.

Kristýna V. má právě jednu takovou otřesnou zkušenost za sebou. Ona i její tři děti se stali oběťmi domácího násilí ze strany manžela. Trvalo to dlouhé tři roky, než Kristýna dokázala sebrat odvalu a situaci se nebála začít řešit. Rozhodnutí bylo o to těžší, protože Kristýna byla na svém manželovi naprosto finančně závislá a věděla, že zvládnout vše sama nebude vůbec snadné. Spousta matek a žen v podobné situaci ví, že od státu žádnou pomoc čekat nemohou, a tak se bojí odejít, protože v tom zůstanou zcela samy.

Na moment, kdy držel její manžel v ruce nůž a křičel, že si ublíží, a přitom ohrožoval nožem ji, už asi nikdy nezapomene. Věděla, že to je poslední kapka, kterou zvládne unést. Jejich syn v tuto chvíli zavolal městskou policii, ta ale při příjezdu nemohla udělat vůbec nic - řekla, ať se děti uklidní a že k ničemu dalšímu nemají pravomoci. Ani jejího manžela vykázat nemohou. Kristýna ze strachu z manžela seděla celou noc před dveřmi dětského pokoje a hlídala své děti.

Když další den ráno odešel její manžel do práce, podala trestní oznámení. Spojila se s Bílým kruhem bezpečí, který ji dal další kontakt, kde by ji mohli pomoci. Dlouhé hodiny telefonování, výslechů na inspekci policie a popisování jejího příběhu. I díky dalším organizacím, dosáhla měsíčního vykázání jejího manžela.

Příběh Kristýny snad možná konečně nabírá šťastného konce. Zažádala o rozvod i o svěření dětí do vlastní péče a doufá v rychlé vyřízení ze strany soudu. Zároveň i doufá, že bude už brzy moct s dětmi žít v klidu a bez neustálého strachu. Kristýna ví, že ten boj bude ještě dlouhý, ale teď už má dobře nakročeno k tomu, aby ho i s dětmi zvládla.

Dnes Kristýna lituje pouze jediné věci - že se nedokázala odhodlat k těmto činům dříve. Zároveň ji mrzí, že je tak málo organizací, které jí dokázaly opravdu v ohrožení pomoci.

Chtěla by vzkázat všem ženám, že jakýkoli druh týrání se dá řešit a že náš život má příliš velkou hodnotu na to, abychom se nechali trápit a ohrožovat někým jiným.

Rádi bychom Vám představili i vybrané příběhy právnických subjektů, které jsme podpořili v roce 2015.

ČESKÝ JEŽÍŠEK ODEPISUJE DĚTEM

Agency Je5 s. r. o.

Díky podpoře projektu Český Ježíšek jsme měli v Nadačním fondu pomoci vánoční atmosféru už od května. Ačkoliv dopisy posílají Ježíškovi děti až před Vánoci, přípravy na realizaci tohoto již tradičního projektu trvaly celý rok.



„Projekt Český Ježíšek si klade za cíl utvoření a udržení vědomí českých národních tradic pomocí pohádkové postavy Ježíška v roli strážce těchto tradic i dětských snů, přání a jejich životů u dětí, dospělých a celých rodin. Stal se součástí nejen Vánoc, ale i celého roku. Po ukončení osmého ročníku je patrné, že postava českého Ježíška se v mnoha rodinách stává jakýmsi rádcem a vstupuje do jejich povědomí, přičemž okruh jeho působnosti se stále rozšiřuje. Stále patrnější je i tendence dospělých svěřovat se mu se svými přáními a touhami, ale i starostmi,“ říkají autoři projektu, Agency Je5.

Když nám tým Českého Ježíška přinesl na ukázkou několik dopisů, dojaly nás k slzám. Ježíškovi psaly nejen malé děti, ale i lidé v produktivním věku, senioři. Všichni si přály různé věci, od malých hraček až po vánoční zázraky, které se většinou týkají rodiny.

Po všech zkušenostech v Nadačním fondu pomoci věříme, že naděje umírá poslední. Přejeme všem dětem i dospělým, kteří se rozhodnou Ježíškovi napsat, aby jejich přání bylo vyslyšeno. Vždyť kdy jindy, než o Vánocích.

OBČANSKÉ SDRUŽENÍ SMÍŠEK

Občanské sdružení Smíšek pomáhá a podporuje znevýhodněné děti z neúplných rodin nebo nefunkčního prostředí. Pomáhají dětem začlenit se mezi kamarády, naučit se nové věci a často i zapomenout na děsivou minulost. Jedním z takových dětí byl i malý Honzík, kterému byly 4 roky. Jeho dětství ale poznamenala velká psychická i fyzická zátěž. Prvních 2,5 let svého života prožil v prostředí domácího násilí páchaného na něm samotném, ale i na jeho matce.

Takové prostředí se na Honzíkovi výrazně podepsalo – přestože se do školky i na kamarády těšil, byl velmi nedůvěřivý a bojácný, často plakal. Psychické trauma z dětství si chlapec nesl hlavně v problémech s řečí.

Dnes už Honzík žije pouze s matkou v pronajatém bytě a v klidném prostředí, které mu velmi prospívá. Díky Občanskému sdružení Smíšek se může začít zapojovat do normálního prostředí a mít hezké dětství. Ve školce pracuje se speciálním vychovatelem, pedagogem i logopedem, což je pro něj velmi podnětné prostředí, které mu neustále pomáhá zlepšovat se.

Honzík ale dělá velké pokroky a už se podařilo vykouzlit mu na tváři i úsměv. A dětský úsměv, to je ten největší pokrok a poděkování zároveň.



CROWDFUNDINGOVÉ PROJEKTY V NADAČNÍM FONDU POMOCI ZA ROK 2015



V Nadačním fondu pomoci jsme v roce 2015 naplno rozjeli projekty pomocí crowdfundingu. Vybrali jsme pro Vás tři z nich, abyste měli přehled o tom, co v NFP děláme.

SBÍRKA PRO VÁŽNĚ NEMOCNOU KAMARÁDKU

Na našem webu jsme v minulosti spustili crowdfundingovou sbírku pro vážně nemocnou Lenku. Projekt byl úspěšný a peníze byly vybrány během několika týdnů.

Na Nadační fond pomoci se obrátila Jana P. se žádostí o pomoc pro svou kamarádku. Chtěla Lence alespoň trochu ulehčit její životní situaci a dobře věděla, co přesně by mohlo Lence pomoci. Zkusila štěstí a vyplnila žádost na našich webových stránkách. Příběh Lenky byl tak zajímavý a dojemný, navíc spadal do účelu Nadačního fondu pomoci.

Na Nadační fond pomoci se obrátila Jana P. se žádostí o pomoc pro svou kamarádku. Chtěla Lence alespoň trochu ulehčit její životní situaci a dobře věděla, co přesně by mohlo Lence

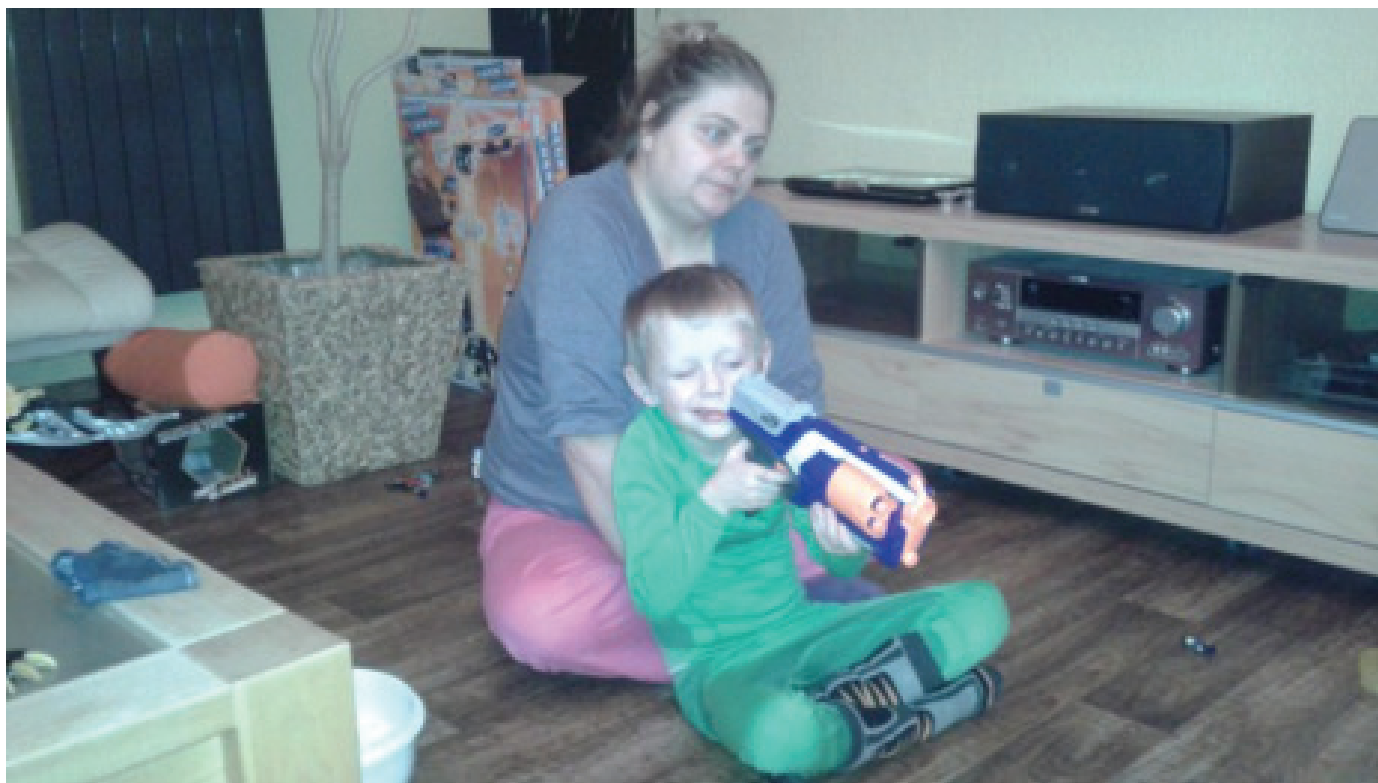

pomoci. Zkusila štěstí a vyplnila žádost na našich webových stránkách. Příběh Lenky byl tak zajímavý a dojemný, navíc spadl do účelu Nadačního fondu pomoci.

Lenka měla vážné problémy s dýchacími cestami, které ji omezovaly tak, že nezvládala péči o vlastní děti. I běžná chůze dělala Lence problémy. Nadační fond pomoci otevřel díky Lenčině kamarádce projekt na našem webu – jeden z prvních crowdfundingových projektů.

Jaká je ale budoucnost těch, kterým jsme nabídli pomocnou ruku? Jak se daří Lence po téměř tři čtvrtě roku od úspěšné sbírky? Na tuto otázku jsme se zeptali přímo Jany P., která za Lenku podala žádost a celý projekt pomohla odstartovat.

Jak konkrétně pomohl příspěvek Nadačního fondu pomoci Lence?

„Lenka si mohla koupit tolik požadované auto, bez kterého je téměř imobilní a pomáhá jí zvládat každodenní starosti. Její zdravotní stav je dnes v rámci možností,“ popisuje situaci Jana P.

Proč jste si vybrala pro projekt právě Nadační fond pomoci?

„Pro uzavření sbírky jsem si nadační fond nevybrala, ale fond si vybral mne :) Našla jsem na webových stránkách formulář, vyplnila jsem ho a zkusila jsem štěstí. Velmi si vážím podané pomocné ruky a je pro mne důležité, že se věc zdařila a bylo pomoheno člověku, který tu pomoc potřebuje.“

Jak se zpětně koukáte na tento projekt a na Nadační fond pomoci?

„Na fond se koukám pořád stejně. Jsou to lidé, kteří svou práci dělají srdcem a to je asi to nejdůležitější. Moc jim přeji, aby je práce i nadále bavila a dělali potřebným jen a jen radost. Co se týká podvědomí lidí ohledně NFP, je na tom třeba ještě pracovat. Z mé vlastní zkušenosti vím, že lidé toho o NFP moc nevědí. A je to velká škoda. Třeba právě tento úspěšný projekt tomu pomůže.“



Jméno Tomáše Slavaty je právem skloňováno na mnoha frontách. Ani ne tak kvůli jeho sportovním úspěchům (mohli jste o něm slyšet například jako o úspěšném triatlonistovi, který reprezentoval naši republiku na mistrovství světa na Hawaii - Xterra), ale především kvůli jeho společenské odpovědnosti, Vlajkovou lodí jeho pomoci dětem ze sociálně slabších rodin a dětských domovů je Triatlonová Tour - série triatlonových závodů, které jsou po celé České republice pořádány od roku 2011 pro děti mezi 4 a 18 lety. Do projektu se zapojily děti jak z dětských domovů, tak ze sociálně slabých nebo i běžných rodin. Přirozenou cestou je tak Tomáš Slavata svádí dohromady a učí je vzájemně si pomáhat. V roce 2015 jsme se rozhodli do projektu aktivně zapojit a dát i Vám, našim čtenářům, možnost podat pomocnou ruku, a podpořit tak integraci dvou zdánlivě

rozdílných světů dětí z běžných rodin a dětských domovů. Díky Vaší podpoře jsme vybrali nádherných 260 496 korun!

„Dá se říci, že Slavata Triatlon Tour je takovou střechou toho všeho, co dělám, je to prostředí, kde mohu spojit všechny ty děti jak z dětských domovů, tak základních škol. Je to triatlonová tour, která dává šanci naprosto každému dítěti. Snažím se spojit dva rozdílné světy, které naše společnost oddělila a přitom si každý zasluhuje dostat rovnocennou šanci. V rámci této série závodů je na každém závodě možnost si zapůjčit kolo a vybavení, čímž dávám šanci i dětem z rodin, které si třeba nemůžou kolo dovolit, ale přesto by chtěly, aby si jejich děti tento krásný sport mohly vyzkoušet. Dávám jen šanci, kterou jsem já sám v dětství nedostal a musel za ní bojovat – to je Slavata Triatlon Tour,“ říká o projektu sám autor, Tomáš Slavata.



Sociální klinika poskytuje psychoterapeutické služby lidem, kteří se nacházejí v náročné životní situaci a nemohou si tyto služby z finančních důvodů dovolit. Zájemce o služby Sociální kliniky při vstupu prochází úvodním rozhovorem, který slouží ke zmapování, jaká forma podpory je pro něj v danou chvíli nejvhodnější. Kromě terapie nabízí Sociální klinika také doplňkové služby, které umožňují pokrýt širší spektrum potřeb klienta. Terapeutické služby jsou následně poskytovány za symbolický poplatek dle individuálních možností klienta v rozsahu dvanácti sezení v průběhu přibližně 6–9 měsíců.

Projektem reagují zakladatelky na podmínky v České republice, kdy terapie placená ze zdravotního pojištění není dostupná v takové míře, v jaké je nezbytná. Vznik Sociální kliniky inspirovala také činnost podobných organizací ve světě. „Řadě lidí může psychoterapie pomoci zlepšit kvalitu života a osobní a rodinné vztahy, bohužel v našem prostředí jsou tyto služby pro část z nich stále finančně nedostupné,“ říká jedna ze zakladatelek Barbora Janečková, „byli bychom rádi, kdyby díky Sociální klinice mohl na sobě pracovat každý, kdo má chuť a odvalu.“

Vždycky máme radost, když přijde pochvala na to, co děláme. S velkými crowdfundingovými projekty jich přišlo opravdu hodně, tak máme radost dvojnásobnou.

A co hezkého jste nám v roce 2015 napsali?

Vážení,

rádi bychom Vám srdečně poděkovali za velice vstřícný přístup při řešení našeho problému s pořízením invalidního vozíku pro syna Ludka a velmi si ceníme lidí se srdcem na pravém místě, kteří nás tímto finančně i duševně podpořili.

Všem moc děkujeme!

S pozdravem Nečesaný Luděk.

Chtěla bych jménem svým i jménem mé kamarádky Lenky z celého srdce poděkovat celému týmu Nadačního fondu pomoci za podání pomocné ruky k otevření sbírky. Velmi si toho vážím. Jsou to lidé s obrovským srdcem a zcela určitě lidé na pravém místě.

Velké DÍKY patří i všem dárcům, kteří přispěli na dobrou věc a není jim osud někoho, koho ani v mnoha případech neznají, lhostejný. Obzvláště bych chtěla poděkovat panu O. Pan O věnoval zcela nezištně největší obnos, aby si Lenka mohla pořídit tolik potřebné auto.

Jsem velmi pyšná na to, že se mezi námi najdou lidé, kteří jsou ochotni pomoci. Přeci jen nevíme, jestli náhodou tu pomoc nebudeme potřebovat jednou sami pro sebe. Těší mne, že se podařilo vybrat úplně všechny prostředky. Sama jsem se přesvědčila, že má určitě smysl pomáhat a nebýt lhostejný ke svému okolí. Lenka má před sebou ještě dlouhou cestu a já pevně věřím, že na konci bude tato cesta úspěšná. Mám Tě moc ráda Leni....

DĚKUJI VÁM VŠEM ☺

“Nadačnímu fondu pomoci Karla Janečka upřímně děkuji za poskytnutou finanční pomoc. Částku 30.000,- Kč velmi potřebuji na produkční výdaje s projektem ceny Ď 2016 spjatými, proto skutečně přijdou peníze tuze vhod. Přece jen ale musím dodat, že ohromnou nadstavbou tohoto daru je pomoc v pocitové rovině nezaplatitelná - a tím myslím zapálený zájem o poznání našeho projektu ze strany Nadačního fondu pomoci Karla Janečka, tedy něco, na co člověk není v tak silném člověčím rozsahu často zvyklý. Byl to zážitek poznat, jak se zajímáte o podstatu věci, jak pronikáte do myšlenky projektu ceny Ď, jak vás vše zajímá. Ty peníze jsou pro nás nesmírně třeba, ale s tímhle poznáním navíc jsou jakoby zabalené do nejkrásnější dárkové krabice. Cítím sounáležitost a upřímnost. Je to moc hezká zkušenost. Ď za to.”

Nadační fond pomoci rozjel v roce 2015 více aktivit směrem k veřejnosti. Kromě sociálních sítích vydává newsletter, ve kterém svým fanouškům předává ty nejdůležitější informace a novinky, které jsme zavedly nebo které se nám povedly.

1. Newsletter nadačního fondu pomoci

NEWSLETTER #4

Přes jeden milion korun, 1360 dárců! Takového výsledku se nám díky Vám podařilo dosáhnout.

V tomto roce jsme vybrali na crowdfundingové projekty přes 1.000.000 korun a zapojilo se do nich více než 1360 dárců. S crowdfundingem jsme zaznamenali nejen velký úspěch u veřejnosti, ale i u jednotlivců a neziskových organizací. Díky crowdfundingu navíc neziskovky připravují svůj PR plán projektu a získávají nejen nové dárcy, ale i fanoušky.

Odstartovali jsme crowdfunding

Nadační fond pomoci spustil crowdfundingové projekty. Co to znamená?

Crowdfunding je moderní forma financování, která může zaujmout každého. Projekty, které jsou otevřeny na našem webu, může každý podpořit libovolnou částkou. My Váš příspěvek znásobíme!



[Více o crowdfundingu zde](#)

[Podívejte se na video](#)

Soutěž s Českým Ježíškem

Spousta z Vás možná nezapomněla na hezký vánoční zvyk - napsat dopis Ježíškovi. Někteří možná piší dodnes. Proto pro vás Nadační fond pomoci a Český Ježíšek společně připravili velkou soutěž, která je určena dětem, dospělým, celým rodinám i dětským kolektivům. V kampani Český Ježíšek odepisuje dětem můžete kromě hodnotných cen soutěžit i o otevření vlastního projektu na našich stránkách! A přidat se můžete i teď - uzávěrka je až 29. prosince.



2. Sociální sítě, kterými se prezentujeme a komunikujeme s Vámi

Facebook www.facebook.com/nfpomoci

Twitter www.twitter.com/nfpomoci

Linkedin www.linkedin.com/nfpomoci

3. První prezentace Nadačního fondu pomoci na NGO marketu

Na NGO Marketu jsme prezentovali naše aktivity - komu pomáháme nebo kdo nás může požádat o otevření projektu. A takhle to vypadalo.

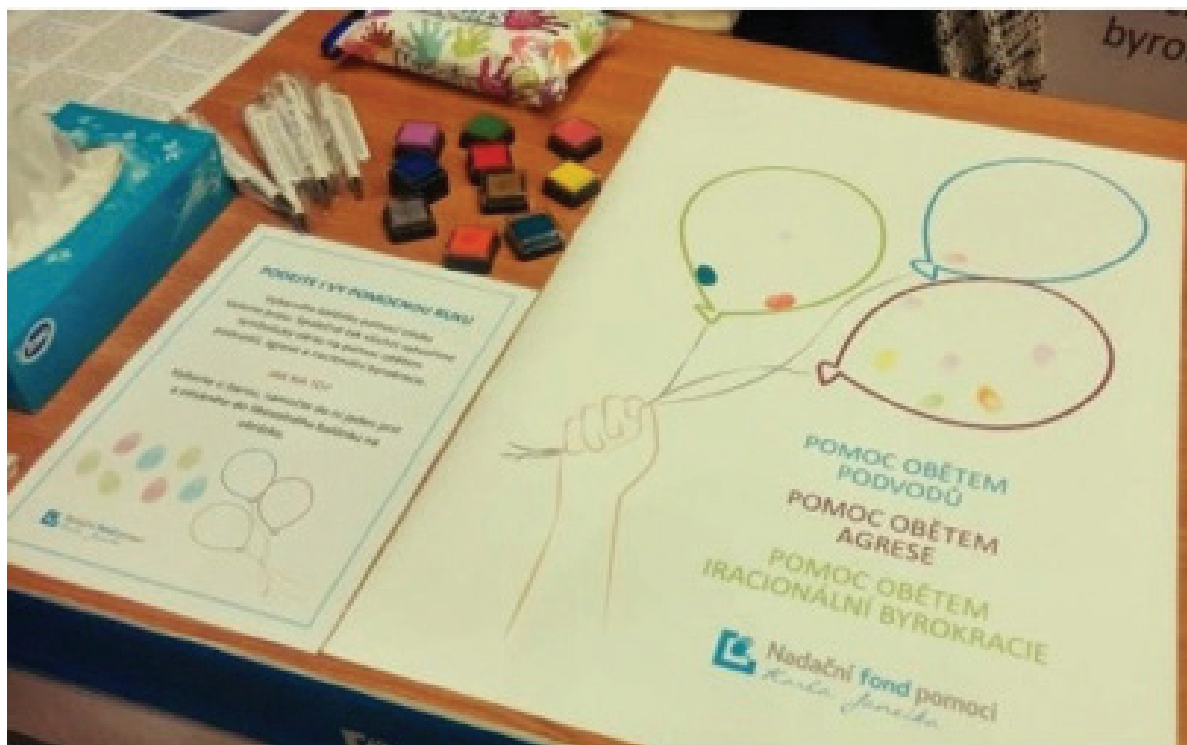

PODĚKOVÁNÍ



Na tomto místě bychom rádi poděkovali všem donátorům, kteří s námi v roce 2015 podávali pomocnou ruku. Je jich opravdu tolik, že bychom na ně potřebovali výročních zpráv několik. Velmi si vážíme toho, že s námi pomáháte tam, kde je potřeba a podílíte se tak na s námi na zlepšování prostředí kolem nás.

Děkujeme Vám!

Zpráva revizora Nadačního fondu pomoci **K hospodaření v r. 2015**

Poznatky revizora vycházejí z účetní dokumentace a z přehledu hospodaření.

V rámci revizních aktivit bylo zjištěno:

- 1) Prostředky Nadačního fondu pomoci, jejichž použití a nakládání s nimi jsou průkazně evidovány, nebylo zjištěno porušování platných účetních předpisů.
- 2) S prostředky Nadačního fondu pomoci bylo nakládáno v souladu s nadační listinou a statutem Nadačního fondu pomoci.

V Praze dne: 9.5.2016

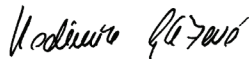

JUDr. Vladimíra Glatzová
Revizor Nadačního fondu pomoci

Ministerstvo financí ČR
schváleno MF ČR
dle vyhlášky č. 504/2002 Sb.
s účinností pro účetní jednotky
účtující podle účtové osnovy pro
nevýdělečné organizace

ROZVAHA

Úč NO 1 - 01

k 31.12.2015

Název, sídlo a právní forma
účetní jednotky
Nadační fond pomoci

(v celých tisících Kč)

Zapova 1559/18
Praha 5

IČO

24303437

Účetní jednotka doručí :

1 x příslušnému finančnímu orgánu

AKTIVA		číslo pol.	Stav k prvnímu	Stav k poslednímu
			dni účet. období	dni účet. období
		a	1	2
A.	Dlouhodobý majetek celkem součet položek 02 + 10 + 21 + 29	01	5 206	38
A. I.	Dlouhodobý nehmotný majetek celkem součet položek 03 až 09	02	19	25
	1. Nehmotné výsledky výzkumu a vývoje (012)	03		
	2. Software (013)	04		
	3. Ocenitelná práva (014)	05		
	4. Drobný dlouhodobý nehmotný majetek (018)	06	19	25
	5. Ostatní dlouhodobý nehmotný majetek (019)	07		
	6. Nedokončený dlouhodobý nehmotný majetek (041)	08		
	7. Poskytnuté zálohy na dlouhodobý nehmotný majetek (051)	09		
A. II.	Dlouhodobý hmotný majetek celkem součet položek 11 až 20	10	354	448
	1. Pozemky (031)	11		
	2. Umělecká díla, předměty a sbírky (032)	12		
	3. Stavby (021)	13		
	4. Samostatné hmotné movité věci a soubory hm. movitých věcí (022)	14	154	154
	5. Pěstelské celky trvalých porostů (025)	15		
	6. Základní stádo a tažná zvířata (026)	16		
	7. Drobný dlouhodobý hmotný majetek (028)	17	200	294
	8. Ostatní dlouhodobý hmotný majetek (029)	18		
	9. Nedokončený dlouhodobý hmotný majetek (042)	19		
	10. Poskytnuté zálohy na dlouhodobý hmotný majetek (052)	20		
A. III.	Dlouhodobý finanční majetek celkem součet položek 22 až 28	21	5 138	4
	1. Podíly v ovládaných a řízených osobách (061)	22		
	2. Podíly v osobách pod podstatným vlivem (062)	23		
	3. Dluhové cenné papíry držené do splatnosti (063)	24		
	4. Zápůjčky organizačním složkám (066)	25		
	5. Ostatní dlouhodobé zápůjčky (067)	26	5 138	4
	6. Ostatní dlouhodobý finanční majetek (069)	27		
	7. Pořizovaný dlouhodobý finanční majetek (043)	28		
A. IV.	Oprávky k dlouhodobému majetku celkem součet položek 30 až 40	29	-305	-439
	1. Oprávky k nehmotným výsledkům výzkumu a vývoje (072)	30		
	2. Oprávky k software (073)	31		
	3. Oprávky k ocenitelným právům (074)	32		
	4. Oprávky k dlouhodobému nehmotnému majetku (078)	33	-19	-25
	5. Oprávky k ostatnímu dlouhodobému nehmotnému majetku (079)	34		
	6. Oprávky ke stavbám (081)	35		
	7. Oprávky k samostatným hm. mov. věcem a souborům hm. mov. věcí (082)	36	-86	-120
	8. Oprávky k pěstelským celkům trvalých porostů (085)	37		
	9. Oprávky k základnímu stádu a tažným zvířatům (086)	38		
	10. Oprávky k drobnému dlouhodobému hmotnému majetku (088)	39	-200	-294
	11. Oprávky k ostatnímu dlouhodobému hmotnému majetku (089)	40		

AKTIVA		číslo pol.	Stav k prvnímu	Stav k poslednímu
			dni účet. období	dni účet. období
		a	1	2
B.	Krátkodobý majetek celkem součet položek 42 + 52 + 72 + 81	41	1 317	7 577
B.I.	Zásoby celkem součet položek 43 až 51	42		
	1. Materiál na skladě	(112)	43	
	2. Materiál na cestě	(119)	44	
	3. Nedokončená výroba	(121)	45	
	4. Polotovary vlastní výroby	(122)	46	
	5. Výrobky	(123)	47	
	6. Zvířata	(124)	48	
	7. Zboží na skladě a v prodejnách	(132)	49	
	8. Zboží na cestě	(139)	50	
	9. Poskytnuté zálohy na zásoby	(314)	51	
B.II.	Pohledávky celkem součet položek 53 až 71	52	662	5 840
	1. Odebíratelé	(311)	53	
	2. Směnky k inkasu	(312)	54	
	3. Pohledávky za eskontované cenné papíry	(313)	55	
	4. Poskytnuté provozní zálohy	(314-7.51)	56	18
	5. Ostatní pohledávky	(315)	57	5 822
	6. Pohledávky za zaměstnanci	(335)	58	
	7. Pohledávky za institucemi soc.zabezpečení a vef.zdr.pojštění	(336)	59	
	8. Daň z příjmu	(341)	60	
	9. Ostatní přímé daně	(342)	61	
	10. Daň z přidané hodnoty	(343)	62	
	11. Ostatní daně a poplatky	(345)	63	
	12. Nároky na dotace a ostatní zúčtování se státním rozpočtem	(346)	64	
	13. Nároky na dotace a ostatní zúčtování s rozpočtem orgánů ÚSC	(348)	65	
	14. Pohledávky za společníky sdruženými ve společnosti	(359)	66	
	15. Pohledávky z pevných termínových operací a opcí	(373)	67	
	16. Pohledávky z vydaných dluhopisů	(375)	68	
	17. Jiné pohledávky	(378)	69	
	18. Dohadné účty aktivní	(388)	70	
	19. Opravná položka k pohledávkám	(391)	71	
B.III.	Krátkodobý finanční majetek celkem součet položek 73 až 80	72	653	1 737
	1. Pokladna	(211)	73	3
	2. Ceniny	(213)	74	
	3. Účty v bankách	(221)	75	1 734
	4. Majetkové cenné papíry k obchodování	(251)	76	
	5. Dluhové cenné papíry k obchodování	(253)	77	
	6. Ostatní cenné papíry	(256)	78	
	7. Pořizovaný krátkodobý finanční majetek	(259)	79	
	8. Peníze na cestě	(261)	80	
B.IV.	Jiná aktiva celkem součet položek 82 až 84	81	2	
	1. Náklady příštích období	(361)	82	2
	2. Příjmy příštích období	(365)	83	
	3. Kursové rozdíly aktivní	(386)	84	
AKTIVA CELKEM součet položek 01 + 41		85	6 523	7 615

PASIVA		číslo pol.	Stav k prvnímu	Stav k poslednímu
			dni účet. období	dni účet. období
a		b	1	2
A.	Vlastní zdroje celkem součet položek 87 + 91	86	6 405	7 487
A.I.	Jmění celkem součet položek 88 až 90	87	6 405	7 487
1.	Vlastní jmění (901)	88	2	2
2.	Fondy (911)	89	6 403	7 485
3.	Oceňovací rozdíly z přecenění finančního majetku a závazků (921)	90		
A.II.	Výsledek hospodaření celkem součet položek 92 až 94	91		
1.	Účet výsledku hospodaření (+/-963)	92		
2.	Výsledek hospodaření ve schvalovacím řízení (+/-931)	93		
3.	Nerozdělený zisk, neutrazená ztráta minulých let (+/-932)	94		
B.	Cizí zdroje celkem součet položek 96 + 98 + 106+ 130	95	118	128
B.I.	Rezervy celkem položka 97	96		
1.	Rezervy (941)	97		
B.II.	Dlouhodobé závazky celkem součet položek 99 až 105	98		
1.	Dlouhodobé bankovní úvěry (951)	99		
2.	Vydané dluhopisy (953)	100		
3.	Závazky z pronájmu (954)	101		
4.	Přijaté dlouhodobé zálohy (955)	102		
5.	Dlouhodobé směnky k úhradě (959)	103		
6.	Dohadné účty pasivní (389)	104		
7.	Ostatní dlouhodobé závazky (959)	105		
B.III.	Krátkodobé závazky celkem součet položek 107 až 129	106	118	128
1.	Dodavatelé (321)	107	9	19
2.	Směnky k úhradě (322)	108		
3.	Přijaté zálohy (324)	109		
4.	Ostatní závazky (325)	110		
5.	Zaměstnanci (331)	111	51	54
6.	Ostatní závazky vůči zaměstnancům (333)	112		
7.	Závazky k institucím sociál.zabezpečení a vef.zdrav.pojistění (336)	113	29	29
8.	Daň z příjmů (341)	114		
9.	Ostatní přímé daně (342)	115	6	5
10.	Daň z přidané hodnoty (343)	116		
11.	Ostatní daně a poplatky (345)	117		
12.	Závazky ze vztahu k státnímu rozpočtu (346)	118		
13.	Závazky ze vztahu k rozpočtu orgánů ÚSC (348)	119		
14.	Závazky z upsaných nesplacených cenných papírů a podílů (367)	120		
15.	Závazky ke společníkům sdruženým ve společnosti (368)	121		
16.	Závazky z pevných termínových operací a opcí (373)	122		
17.	Jiné závazky (379)	123		
18.	Krátkodobé bankovní úvěry (231)	124		
19.	Eskontní úvěry (232)	125		
20.	Vydané krátkodobé dluhopisy (241)	126		
21.	Vlastní dluhopisy (255)	127		
22.	Dohadné účty pasivní (389)	128	23	21
23.	Ostatní krátkodobé finanční výpomoci (249)	129		

P A S I V A		číslo pol.	Stav k prvnímu	Stav k poslednímu
			dni účet. období	dni účet. období
a		b	1	2
B.IV.	Jiná pasiva celkem součet položek 131 až 133	130		
1.	Výdaje příštích období (383)	131		
2.	Výnosy příštích období (384)	132		
3.	Kursově rozdíly pasivní (387)	133		
PASIVA CELKEM součet položek 86 a 95		134	6 523	7 615

Odesláno dne: 15.6.2016	Razítko: 	Podpis odp. osoby	Podpis osoby odpovědné za sestavení	Okamžik sestavení:
	Mgr. Karél Janeček, MBA,PhD. předseda správní rady		Anna Marková	
		Telefon:	224 267 237	

Poznámka:

Stavy jednotlivých účtů uvedených v aktivech rozvahy se zjišťují jako rozdíly obrátů stran Má dátí a Dal. Podle výsledku tohoto výpočtu vstupují zůstatky do aktiv s kladným nebo záporným znaménkem. Stavy jednotlivých účtů uvedených v pasivech rozvahy se zjišťují jako rozdíly obrátů stran Dal a Má dátí. Podle výsledku tohoto výpočtu vstupují zůstatky do pasiv s kladným nebo záporným znaménkem. Výjimku představují účty 336, 341, 342, 343, 345 a 373, které jsou v ROZVAZE uvedeny v aktivech i pasivech, přičemž rozdíly stran vstupuje:

- a) do aktiv kladně - jestliže převažuje stav obrátu strany Má dátí nad stavem obrátu strany Dal,
b) do pasiv kladně - jestliže převažuje stav obrátu strany Dal nad stavem obrátu strany Má dátí.

Ministerstvo financí ČR
schváleno MF ČR
dle vyhlášky č. 504/2002 Sb.
s účinností pro účetní jednotky
účtující podle účtové osnovy pro
nevýdělečné organizace

VÝKAZ ZISKU A ZTRÁTY

k 31.12.2015

(v celých tisících Kč)

IČO
24303437

Účetní jednotka doručí :
1 x příslušnému fin. orgánu

Úč NO 2 - 01

Název, sídlo a právní forma
účetní jednotky
Nadační fond pomoci
Zapova 1559/18
Praha 5

A	Název položky	číslo položky	Činnosti		
			hlavní	hospodářská	celkem
A.	Náklady	01			
A.I.	Spotřebované nákupy celkem součet položek 03 až 06	02	94		94
1.	Spotřeba materiálu (001)	03	86		86
2.	Spotřeba energie (002)	04	8		8
3.	Spotřeba ostatních neskladovatelných dodávek (003)	05			
4.	Prodané zboží (004)	06			
A.II.	Služby celkem součet položek 08 až 11	07	830		830
5.	Opravy a udržování (011)	08			
6.	Cestovné (012)	09	13		13
7.	Náklady na reprezentaci (013)	10	39		39
8.	Ostatní služby (016)	11	778		778
A.III.	Osobní náklady celkem součet položek 13 až 17	12	1 118		1 118
9.	Mzdové náklady (021)	13	834		834
10.	Zákonné sociální pojištění (024)	14	280		280
11.	Ostatní sociální pojištění (026)	16			
12.	Zákonné sociální náklady (027)	16	4		4
13.	Ostatní sociální náklady (028)	17			
A.IV.	Daně a poplatky celkem součet položek 19 až 21	18	2		2
14.	Daň silniční (031)	19			
15.	Daň z nemovitostí (032)	20			
16.	Ostatní daně a poplatky (034)	21	2		2
A.V.	Ostatní náklady celkem součet položek 23 až 30	22	3		3
17.	Smluvní pokuty a úroky z prodlení (041)	23			
18.	Ostatní pokuty a penále (042)	24			
19.	Odpis nedobytné pohledávky (043)	25			
20.	Úroky (044)	26			
21.	Kursově ztráty (046)	27			
22.	Dary (048)	28			
23.	Manka a škody (049)	29			
24.	Jiné ostatní náklady (049)	30	3		3
A.VI.	Odpisy, prod.majetek, tvorba rezerv a opr.položek součet položek 32 až 37	31	134		134
25.	Odpisy dlouhodobého nehmotného a hmotného majetku (051)	32	134		134
26.	Zůstatková cena prod.dlouhodob.nehmot. a hmot. majetku (062)	33			
27.	Prodané cenné papíry a podíly (053)	34			
28.	Prodaný materiál (054)	35			
29.	Tvorba rezerv (056)	36			
30.	Tvorba opravných položek (059)	37			
A.VII.	Poskytnuté příspěvky celkem součet položek 39 a 40	38			
31.	Poskytnuté příspěvky zúčtované mezi organizačními složkami (061)	39			
32.	Poskytnuté členské příspěvky (062)	40			
A.VIII.	Daň z příjmů celkem položka 42	41			
33.	Dodatečné odvody daně z příjmů (066)	42			
	Náklady celkem součet položek 02+07+12+18+22+31+38+41	43	2 181		2 181

Název položky	Číslo položky	Činosti			
		hlavní	hospodářská		celkem
B. Výnosy	44				
B.I. Tržby za vlastní výkony a zboží celkem součet položek 46 až 48	46				
1. Tržby za vlastní výrobky (601)	46				
2. Tržby z prodeje služeb (602)	47				
3. Tržby za prodané zboží (604)	48				
B.II. Změny stavu vnitroorganizačních zásob celkem součet položek 50 až 53	49				
4. Změna stavu zásob nedokončené výroby (611)	50				
5. - Změna stavu zásob polotovarů (612)	51				
6. - Změna stavu zásob výrobků (613)	52				
7. - Změna stavu zvířat (614)	53				
B.III. Aktivace celkem součet položek 55 až 58	54				
8. Aktivace materiálů a zboží (621)	55				
9. Aktivace vnitroorganizačních služeb (622)	56				
10. Aktivace dlouhodobého nehmotného majetku (623)	57				
11. Aktivace dlouhodobého hmotného majetku (624)	58				
B.IV. Ostatní výnosy celkem součet položek 60 až 66	59	2 181			2 181
12. Smluvní pokuty a úroky z prodlení (641)	60				
13. Ostatní pokuty a penále (642)	61				
14. Platby za odepsané pohledávky (643)	62				
15. Úroky (644)	63				
16. Kursové zisky (645)	64				
17. Zúčtování fondů (648)	65	2 181			2 181
18. Jiné ostatní výnosy (649)	66				
B.V. Tržby z pr. majetku, zúčt. rezerv a oprav. pol. celkem součet položek 68 až 74	67				
19. Tržby z prodeje dlouhodobého nehmotn. a hmotn. majetku (682)	68				
20. Tržby z prodeje cenných papírů a podílů (683)	69				
21. Tržby z prodeje materiálů (684)	70				
22. Výnosy z krátkodobého finančního majetku (685)	71				
23. Zúčtování rezerv (686)	72				
24. Výnosy z dlouhodobého finančního majetku (687)	73				
25. Zúčtování opravných položek (689)	74				
B.VI. Přijaté příspěvky celkem součet položek 76 až 78	75				
26. Přijaté příspěvky zúčtované mezi organizačními složkami (681)	76				
27. Přijaté příspěvky (dary) (682)	77				
28. Přijaté členské příspěvky (684)	78				
B.VII. Provozní dotace celkem položka 80	79				
29. Provozní dotace (691)	80				
Výnosy celkem součet položek 45+49+54+59+67+75+79	81	2 181			2 181
C. Výsledek hospodaření před zdaněním rozdíl položek 81 - 43	82				
34. Daň z příjmů (691)	83				
D. Výsledek hospodaření po zdanění rozdíl položek 82 - 83	84				

Odesláno dne: 15.6.2016

Razítko:

Podpis odp.
osoby:

Podpis osoby odpovědné za
sestavení

Okamžik sestavení:

Mgr. Karel Janeček, MBA, Ph.D.
člen správní rady

Anna Marková

Telefon: 224 267 237

Nadační fond pomoci

**Příloha k účetní závěrce (v tis. Kč)
Rok končící 31. prosincem 2015**

1. VŠEOBECNÉ INFORMACE

Název: Nadační fond pomoci

Sídlo: Praha 5, Zapova 1559/18, PSČ 150 00
IČO: 243 03 437

Právní forma: nadační fond

Datum vzniku: 23. května 2012 zapsáno Městským soudem v Praze, odd. N, vložka 915

Zřizovatel: Karel Janeček, PhD.
Markéta Sýkorová

Předseda správní rady: Karel Janeček, PhD.

Členové správní rady: Martin Hausenblas, MBA
Tomáš Slavata

Revizor: JUDr. Vladimíra Glatzová

Účel nadačního fondu

- účelem nadačního fondu je pomoc potřebným
- svého účelu nadační fond dosahuje jednak poskytováním nadačních příspěvků a jednak realizací vlastních činností směřujících k naplnění účelu nadačního fondu.

Výše majetkového vkladu

Zřizovatelé nadačního fondu vložili do nadačního fondu peněžitý vklad ve výši 2 tis. Kč.

Změny v nadačním rejstříku

Dne 19. dubna 2015 zaniklo členství v správní radě panu Jakobovi Horákovi, tato změna byla do nadačního rejstříku zapsána 30. dubna 2015.

Dne 19. dubna 2015 byl novým členem správní rady zvolen Tomáš Slavata, tato změna byla do nadačního rejstříku zapsána 30. dubna 2015.

Nadační fond pomoci
Příloha k účetní závěrce (v tis. Kč)
Rok končící 31. prosincem 2015

2. ZÁŠADNÍ ÚČETNÍ POSTUPY POUŽÍVANÉ NADAČNÍM FONDEM

Příložená účetní závěrka byla sestavena ve smyslu zákona č. 563/1991 Sb., o účetnictví, v platném znění a navazujících předpisů pro účetnictví účetních jednotek, u kterých hlavním předmětem činnosti není podnikání, především vyhlášky č. 504/2002 Sb., kterou se provádějí některá ustanovení zákona č. 563/1991 Sb., o účetnictví a Českými účetními standardy č. 401 – 414.

Příloha se v jednotlivých bodech zaměřuje na významné částky.

Způsob zpracování účetních záznamů, způsob a místo jejich úschovy

Účetnictví je vedeno externí účetní v účetním programu Profesional. Účetní doklady jsou uloženy v sídle nadačního fondu.

Dlouhodobý hmotný a nehmotný majetek

Dlouhodobý hmotný a nehmotný majetek je oceňován pořizovací cenou a je odpisován rovnoměrně po dobu předpokládané životnosti. Drobný dlouhodobý hmotný majetek v pořizovací ceně od 1 000 Kč do 40 000 Kč a drobný dlouhodobý nehmotný majetek v pořizovací ceně od 1 000 Kč do 60 000 Kč je vykazován v rozvaze a odepšán v roce pořízení. Drobný dlouhodobý hmotný majetek do 1 000 Kč není vykazován v rozvaze a je účtován do nákladů v roce jeho pořízení.

Zásoby

Materiál je oceňován v pořizovacích cenách. Pořizovací cena zahrnuje cenu pořízení, celní poplatky, skladovací poplatky a dopravné za dodání. Materiál získaný bezplatně se oceňuje reprodukční cenou.

Pohledávky

Pohledávky se oceňují při vzniku jmenovitou hodnotou.

Devizové operace

Pro přepočítání majetku, závazků a pohledávek v cizí měně na Kč se používají aktuální kursy ČNB – v okamžiku pořízení majetku či vzniku závazků a pohledávek. Realizované kursové zisky a ztráty se účtují do výnosů nebo nákladů běžného roku. Aktiva a pasiva v zahraniční měně jsou k rozvahovému dni přepočítávána podle devizového kurzu vyhlášeného ČNB a kurzový rozdíl je zachycen v rozvaze.

Účtování nákladů a výnosů

Náklady a výnosy se účtují časově rozlišené, tj. do období, s nímž časově i věcně souvisejí.

Daň z příjmů

Splatná daň z příjmů se počítá za pomoci platné daňové sazby z účetního zisku zvýšeného nebo sníženého o trvale nebo dočasně daňově neuznatelné náklady a nezdaňované výnosy.

Náklady související se správou nadačního fondu

Náklady související se správou nadačního fondu zahrnují náklady související s provozem kanceláře nadačního fondu.

Přijaté a poskytnuté dary

Nadační fond účtuje o finančních prostředcích přijatých na základě darovacích smluv na účet 911 – Fondy, ze kterého jsou tyto přijaté finanční prostředky zúčtovány dle charakteru jejich použití následujícími způsoby:

- do výkazu zisku a ztráty ve prospěch účtu 648 – Zúčtování fondů do výše nákladů vynaložených na jednotlivé projekty nebo provozní činnost v daném účetním období;
- proti bankovnímu účtu v případě poskytnutí finančních prostředků třetím stranám.

Přijaté věcné dary na činnost nadačního fondu jsou účtovány ve prospěch účtu 901 – Vlastní jmění. Odpisy vztahující se k darovanému dlouhodobému hmotnému a nehmotnému majetku jsou účtovány na vrub účtu 901 – Vlastní jmění.

Nadační fond pomoci
Příloha k účetní závěrce (v tis. Kč)
Rok končící 31. prosincem 2015

3. DOPLŇUJÍCÍ ÚDAJE K ROZVAZE A VÝKAZU ZISKU A ZTRÁTY

a) Dlouhodobý nehmotný majetek

	Dlouhodobý nehmotný majetek	Drobný nehmotný majetek	Celkem
Pořizovací cena			
Zůstatek k 1.1.2015	--	19	19
Přírůstky	--	6	6
Úbytky	--	--	--
Přeúčtování	--	--	--
Zůstatek k 31.12.2015	--	25	25
Oprávký			
Zůstatek k 1.1.2015	--	19	19
Odpisy	--	6	6
Oprávký k úbytkům	--	--	--
Zůstatek k 31.12.2015	--	25	25
Zůstatková hodnota 1.1.2015	--	--	--
Zůstatková hodnota 31.12.2015	--	--	--

b) Dlouhodobý hmotný majetek

	Samostatné movité věci a soubory movitých věcí	Drobný hmotný majetek	Celkem
Pořizovací cena			
Zůstatek k 1.1.2015	154	200	354
Přírůstky	--	94	94
Úbytky	--	--	--
Přeúčtování	--	--	--
Zůstatek k 31.12.2015	154	294	448
Oprávký			
Zůstatek k 1.1.2015	86	200	286
Odpisy	34	94	128
Oprávký k úbytkům	--	--	--
Zůstatek k 31.12.2015	120	294	414
Zůstatková hodnota 1.1.2015	68	--	68
Zůstatková hodnota 31.12.2015	34	--	34

Mezi nejvýznamnější přírůstky drobného hmotného majetku patří nákup počítačového vybavení, telefonů a vybavení nově pronajaté kanceláře v celkové hodnotě 94 tis. Kč, žádný majetek nebyl v průběhu roku 2015 vyřazen.

Nadační fond pomoci
Příloha k účetní závěrce (v tis. Kč)
Rok končící 31. prosincem 2015

Pohledávky

Nadační fond neeviduje žádné pohledávky z obchodního styku (2014 – 0 tis. Kč). K 31. prosinci 2015 nadační fond eviduje provozní zálohy 18 tis. Kč vztahující se k nevyfakturovaným službám spojeným s nájmem roku 2015 (2014 – 1 tis. Kč). Nadační fond k 31. prosinci 2015 eviduje ostatní pohledávky ve výši 5 822 tis. Kč související s poskytnutými návratnými nadačními příspěvky a kaucí k nájmu (2014 – 661 tis. Kč).

Krátkodobý finanční majetek

Krátkodobý finanční majetek ve výši 1 737 tis. Kč (2014 – 653 tis. Kč) představují prostředky na transparentním účtu v Raiffeisenbank ve výši 1 712 tis. Kč (2014 – 634 tis. Kč), prostředky na provozním běžném účtu v Raiffeisenbank ve výši 22 tis. Kč (2014 – 18 tis. Kč) a peněžní prostředky v hotovosti 3 tis. Kč (2014 – 1 tis. Kč).

Náklady příštích období

Nadační fond neeviduje žádné náklady příštích období (2014 – 2 tis. Kč), tyto náklady představovaly vyfakturované a k rozvahovému dni uhrazené služby související se správou a provozem nadačního fondu v příštím období.

Závazky

Krátkodobé závazky z obchodních vztahů činí 19 tis. Kč (2014 – 9 tis. Kč). Dále krátkodobé závazky představují závazky vůči zaměstnancům ve výši 54 tis. Kč (2014 – 51 tis. Kč), závazky ze sociálního zabezpečení ve výši 20 tis. Kč (2014 – 24 tis. Kč), závazek ze zdravotního pojištění ve výši 9 tis. Kč (2014 – 9 tis. Kč) a závazek z daní ze závislé činnosti ve výši 5 tis. Kč (2014 – 6 tis. Kč). Žádné z těchto závazků nejsou po lhůtě splatnosti.

Dohadné položky pasivní

Nadační fond k 31. prosinci 2015 eviduje dohadné položky pasivní ve výši 21 tis. Kč (2014 – 23 tis. Kč) představující odhadované a k rozvahovému dni nevyfakturované služby související se správou a projekty nadačního fondu.

Vlastní zdroje

	Vlastní jmění	Fondy	Celkem
Stav 1.1.2015	2	6 403	6 405
Přijaté dary	--	6 458	6 458
Poskytnuté nadační příspěvky	--	-3 195	-3 195
Zúčtování fondů	--	-2 181	-2 181
Výsledek hospodaření běžného období	--	--	--
Zůstatek k 31.12.2015	2	7 485	7 487

Nadační fond pomoci
Příloha k účetní závěrce (v tis. Kč)
Rok končící 31. prosincem 2015

Přehled přijatých darů

Dárce	tis. Kč
Nadace Karla Janečka	5 063
DKNV stavební s.r.o.	86
Vodáková Iva	60
Sýkora Petr	30
ACCOUNT ONE s.r.o.	28
Hochman Václav	28
Patřáková Markéta	28
Arriva Morava	20
HILTI ČR spol. s r.o.	20
Mandl Petr	20
Viera Mitriková	20
Retsil Fashion s.r.o.	18
M.P.M. spol. s r.o.	12
Mgr. Štěrba Jiří	12
ISOLIT-BRAVO spol. s r.o.	10
Hlavička Josef	10
Kryl Jan	10
Liška Milan	10
Mariánek Jiří	10
Pöpperl Jiří	10
Ryšavý Filip	10
PhDr. Silná Nataša	10
Ím electronic, spol. s.r.o.	10
Eva Svobodová	10
Drobné finanční dary od právnických osob přijaté prostřednictvím portálu GOPAY s.r.o.	9
Drobné finanční dary od fyzických osob přijaté prostřednictvím portálu GOPAY s.r.o.	142
Drobné finanční dary fyzické osoby	682
Drobné finanční dary právnické osoby	80
Celkem	6 458

Nadační fond pomoci
Příloha k účetní závěrce (v tis. Kč)
Rok končící 31. prosincem 2015

Poskytnuté nadační příspěvky právnickým osobám

číslo NP	příjemce příspěvku	tis. Kč
PO 1/2015	Český institut biosyntézy, z.s.	250
PO 2/2015	Dívčí katolická střední škola	130
PO 3/2015	Dívčí katolická střední škola	45
PO 4/2015	Adventor o.s.	96
PO 5/2015	Porte	137
PO 6/2015	Divadlo Spejbla a Hurvínka	31
PO 7/2015	Agency Je5 s.r.o. Český Ježíšek	1 500
PO 9/2015	TJ Vodní Stavby Tábor	260
PO 8/2015	Český institut biosyntézy, z.s.	157
PO 10/2015	Projekt Sance o.s.	26
PO 11/2015	Občanské sdružení Smíšek	70
PO 12/2015	Občanské sdružení Smíšek	5
Celkem		2 707

Poskytnuté nadační příspěvky fyzickým osobám

číslo NP	příjemce příspěvku	tis. Kč
FO 1/2015	Alena Stránská	8
FO 2/2015	Richard Král	30
FO 3/2015	Naděžda Nečasová	50
FO 4/2015	Naděžda Nečasová	32
FO 5/2015	Jiří Svoboda	30
FO 6/2015	Lenka Kovaříková	100
FO 7/2015	Marek Novák	16
FO 8/2015	Michaela Hamplová	10
FO 9/2015	Patrik Procházka	16
FO 10/2015	Julie Majzlíková	10
FO 11/2015	Jana Bayerová	14
FO 12/2015	Jiří Kubík	16
FO 13/2015	Hana Šlesingerová	14
FO 14/2015	Jarmila Remešová	49
FO 15/2015	Veronika Gasperlová	5
FO 16/2015	Andrea Voborníková	10
FO 17/2015	Kristýna Šimaiová	15
FO 18/2015	Daniela Honzíková	10
FO 19/2015	Markéta Cisařovská	10
FO 20/2015	Richard Langer	30
FO 21/2015	Martina Zadražilová	13
Celkem		488

Nadační fond pomoci

Příloha k účetní závěrce (v tis. Kč)

Rok končící 31. prosincem 2015

Poskytnuté nadační příspěvky návratné z roku 2013

číslo NP	příjemce příspěvku	tis. Kč
2013/15	Občanské sdružení Nedejte se	5 710
2013/12	Hana Fučíkovská	50
2013/01	Mgr. Květoslava Šamajová	39
Celkem		5 799

Poskytnuté nadační příspěvky návratné

V roce 2013 nadační fond poskytl Občanskému sdružení Nedejte se a dalším dvěma fyzickým osobám pro podporu jejich činnosti nebo řešení přechodného období návratné nadační příspěvky v celkové výši 5 799 tis. Kč. Paní Mgr. Květoslava Šamajová z poskytnuté částky 50 tis. Kč k 31. prosinci 2013 vrátila k 31. prosinci 2015 na účet nadačního fondu částku 10,5 tis. Kč místo 36 tis. Kč, paní Hana Fučíkovská z poskytnuté částky 50 tis. Kč k 31. prosinci 2013 měla k 31. prosinci 2015 vrátit částku 36 tis. Kč a vrátila pouze 5 tis. Kč a Občanské sdružení Nedejte se, které z poskytnuté částky 5 710 tis. Kč v roce 2013 mělo k 31. prosinci 2015 vrátit částku 600 tis. Kč nevrátilo nic. Návratnost této záplýčky je velmi nejistá.

Návratné nadační příspěvky splatné do jednoho roka jsou vykázány na řádku Ostatní pohledávky. Dlouhodobá část poskytnutých návratných nadačních příspěvků je v rozvaze vykázána na řádku Ostatní dlouhodobé půjčky.

Veřejná sbírka

Nadační fond v roce 2015 ani v roce 2014 nepožádal žádnou veřejnou sbírku.

Mzdové náklady

Nadační fond měl v průběhu roku 2015 celkem 3 zaměstnance na hlavní pracovní poměr (2014 – 3).

Nadační fond vyplatil na mzdách 834 tis. Kč (2014 – 954 tis. Kč), z toho v rámci DPP 11 tis. Kč (2014 - 0 tis. Kč), na zákonné sociální pojištění odvedl 206 tis. Kč (2014 - 237 tis. Kč) a na zákonné zdravotní pojištění 74 tis. Kč (2014 - 85 tis. Kč). Osobní náklady celkem činí 1 118 tis. Kč (2014 – 1 276 tis. Kč). V roce 2015 a 2014 nebyly vyplaceny žádné odměny členům správní ani dozorčí rady.

Výsledek hospodaření, daňový základ, uplatnění snížení dle § 20 odst. 7 ZDP

Rok 2015 byl čtvrtým účetním obdobím nadačního fondu a jeho hospodaření bylo vyrovnané při výnosech a nákladech ve výši 2 181 tis. Kč (2014 – 1 933 tis. Kč). Nadační fond v roce 2015 vykázal nulovou daňovou povinnost z titulu daně z příjmů právnických osob.

Daňová úleva dle § 20 odst. 7 zák. č. 586/92 Sb., o daních z příjmů

Daňová úleva v roce 2015 ani v roce 2014 nebyla použita.

Zdroje financování

Nadační fond nemá výnosy ze zahraničí. Zdrojem financování v roce 2015 jsou pouze přijaté finanční dary. Přijaté finanční dary jsou účtovány do Fondů ve vlastních zdrojích.

Nadační fond pomoci
Příloha k účetní závěrce (v tis. Kč)
Rok končící 31. prosincem 2015

Přehled výnosů

tis. Kč	celkem	nedaněno	daněno
Výnosy	2 181	2 181	--
Zúčtování fondů	2 181	2 181	--

Režijní náklady

Čisté režijní náklady nadačního fondu roku 2015 činily 2 181 tis. Kč, tj. 29 % z výše majetku nadačního fondu k 31. prosinci 2015, čímž nepřevýšili limit 33 % majetku, stanovený statutem nadačního fondu (2014 – 1 933 tis. Kč tj. 30% majetku k 31. prosinci 2014).

4. VÝZNAMNÉ NÁSLEDNÉ UDÁLOSTI

K datu sestavení účetní závěrky nadačního fondu nejsou známy žádné významné následné události, které by ovlivnily účetní závěrku k 31. prosinci 2015.

V Praze, 15. června 2016

Mgr. Karel Janeček, MBA, Ph.D.
předseda správní rady

Vypracovala: Anna Marková
Tel. 224 267 237



KPMG Česká republika Audit, s.r.o.

Pobřežní 648/1a
186 00 Praha 8
Česká republika
+420 222 123 111
www.kpmg.cz

Zpráva nezávislého auditora pro správní radu Nadačního fondu pomoci

Provedli jsme audit přiložené účetní závěrky Nadačního fondu pomoci sestavené na základě českých účetních předpisů, tj. rozvahy k 31. prosinci 2015, výkazu zisku a ztráty za rok 2015 a přílohy této účetní závěrky, včetně popisu použitých významných účetních metod a dalších vysvětlujících informací. Údaje o Nadačním fondu pomoci jsou uvedeny v bodě 1 přílohy této účetní závěrky.

Odpovědnost správní rady účetní jednotky za účetní závěrku

Správní rada Nadačního fondu pomoci je odpovědná za sestavení účetní závěrky, která podává věrný a poctivý obraz v souladu s českými účetními předpisy, a za takový vnitřní kontrolní systém, který považuje za nezbytný pro sestavení účetní závěrky tak, aby neobsahovala významné nesprávnosti způsobené podvodem nebo chybou.

Odpovědnost auditora

Naší odpovědností je vyjádřit na základě provedeného auditu výrok k této účetní závěrce. Audit jsme provedli v souladu se zákonem o auditorech, mezinárodními auditorskými standardy a souvisejícími aplikačními doložkami Komory auditorů České republiky. V souladu s těmito předpisy jsme povinni dodržovat etické požadavky a naplánovat a provést audit tak, abychom získali přiměřenou jistotu, že účetní závěrka neobsahuje významné nesprávnosti.

Audit zahrnuje provedení auditorských postupů, jejichž cílem je získat důkazní informace o částkách a skutečnostech uvedených v účetní závěrce. Výběr auditorských postupů závisí na úsudku auditora, včetně vyhodnocení rizik, že účetní závěrka obsahuje významné nesprávnosti způsobené podvodem nebo chybou. Při vyhodnocování těchto rizik auditor posoudí vnitřní kontrolní systém, který je relevantní pro sestavení účetní závěrky podávající věrný a poctivý obraz. Cílem tohoto posouzení je navrhnout vhodné auditorské postupy, nikoli vyjádřit se k účinnosti vnitřního kontrolního systému účetní jednotky. Audit též zahrnuje posouzení vhodnosti použitých účetních metod, přiměřenosti účetních odhadů provedených vedením i posouzení celkové prezentace účetní závěrky.

Jsme přesvědčeni, že získané důkazní informace poskytují dostatečný a vhodný základ pro vyjádření našeho výroku.

Výrok auditora

Podle našeho názoru účetní závěrka podává věrný a poctivý obraz aktiv a pasiv Nadačního fondu pomoci k 31. prosinci 2015 a nákladů, výnosů a výsledku jeho hospodaření za rok 2015 v souladu s českými účetními předpisy.



Ostatní informace

Za ostatní informace se považují informace uvedené ve výroční zprávě mimo účetní závěrku a naši zprávu auditora. Za ostatní informace odpovídá statutární orgán společnosti.

Náš výrok k účetní závěrce Nadačního fondu pomoci k 31. prosinci 2015 se k ostatním informacím nevztahuje, ani k nim nevydáváme žádný zvláštní výrok. Přesto je však součástí našich povinností souvisejících s ověřením účetní závěrky seznámení se s ostatními informacemi a zvažení, zda ostatní informace uvedené ve výroční zprávě nejsou ve významném nesouladu s účetní závěrkou či našimi znalostmi o účetní jednotce získanými během ověřování účetní závěrky nebo zda se jinak tyto informace nejeví jako významně nesprávné. Pokud na základě provedených prací zjistíme, že tomu tak není, jsme povinni zjištěné skutečnosti uvést v naší zprávě.

V rámci uvedených postupů jsme v obdržných ostatních informacích nic takového nezjistili.

V Praze, dne 15. června 2016

KPMG Česká republika Audit, s.r.o.
Evidenční číslo 71

Ing. Jindřich Vašina
Partner
Evidenční číslo 2059

www.nfpomoci.cz

